

**EXMO(A) SR(A) DR(A) JUIZ(ÍZA) DE DIREITO DA 4ª VARA CÍVEL DA
COMARCA DE JOINVILLE – SC**

Processo: 0301750-45.2016.8.24.0038
Tipo: Recuperação Judicial
Autores: Wetzel S/A

GLADIUS CONSULTORIA E GESTÃO EMPRESARIAL S/S LTDA, neste ato representada por seu administrador, **Agenor Daufenbach Júnior, Administrador Judicial** no processo de **RECUPERAÇÃO JUDICIAL** de **WETZEL S/A**, vem, respeitosamente, a presença de V. Exa., informar e ao final requerer o que segue:

Visando dar efetividade ao art. 22, II, "c" da Lei 11.101/2005, vem esta administração judicial apresentar:

RELATÓRIO MENSAL DAS ATIVIDADES DA DEVEDORA

Como forma de monitoramento de suas atividades e intensidade de continuação de produção, elaboram-se relatórios relativos ao faturamento mensal, indicadores financeiros, número de funcionários ligados a empresa autora bem como o valor total do endividamento na Recuperação Judicial.

Desta feita, além dos dados industriais informados nesta peça, se traz anexo o Balancete contábil do mês de **Março de 2020**, devidamente auditado.

Com relação ao andamento processual, informamos que disponibilizamos em nosso site uma planilha de acompanhamento que pode ser através do link: (<http://gladiusconsultoria.com.br/processo/wetzel-s-a-67>).

1. INDICADORES FINANCEIROS DA CONTROLADORA

Como relatado na inicial, a sociedade empresária WETZEL dedica-se a produção de peças fundidas e usinadas de ferro e alumínio para caminhões e ônibus e produtos destinados aos seguimentos de instalações elétricas.

1.1. Da composição das receitas da recuperanda

O faturamento líquido atingiu no mês de **Março/2020** valor de R\$ 9.959 milhões, tendo uma redução de 36,67% em relação ao mês anterior:

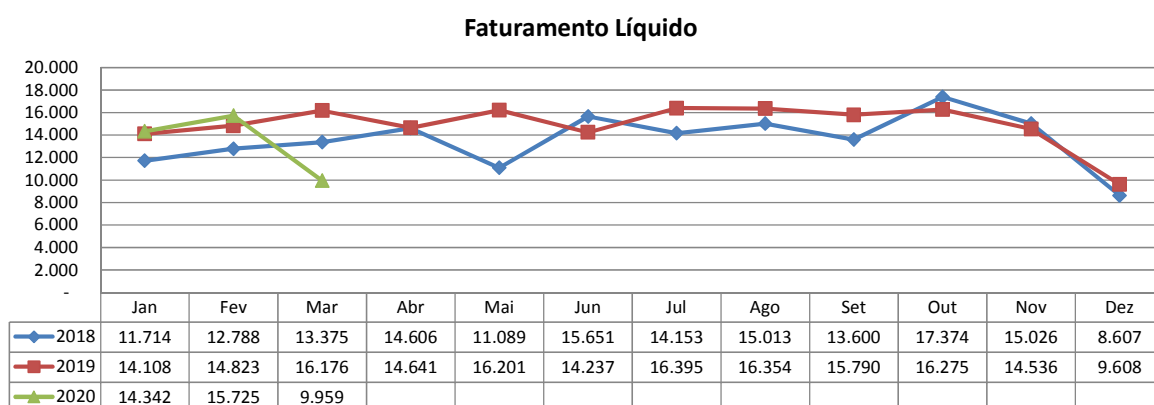

1.2. Indicadores contábeis de liquidez e variação patrimonial

Os indicadores contábeis de liquidez têm por objetivo medir a capacidade da empresa em liquidar com seus compromissos a curto prazo e demonstram o índice de sua solvência geral. Estes índices demonstram quanto a empresa possui disponível para cada R\$ 1,00 de compromissos assumidos.

1.2.1. Liquidez Imediata

O índice de liquidez imediata é o quociente que compara o *Disponível* e o *Passivo Circulante* ou *Obrigações de Curto Prazo*. Ou seja, quanto das obrigações de até 12 meses a empresa consegue liquidar com os recursos que ela consegue transformar em dinheiro imediatamente para cada R\$ 1,00 de obrigação.

Pode-se visualizar no gráfico abaixo a representação do comportamento destes índices dos últimos anos até o período atual:

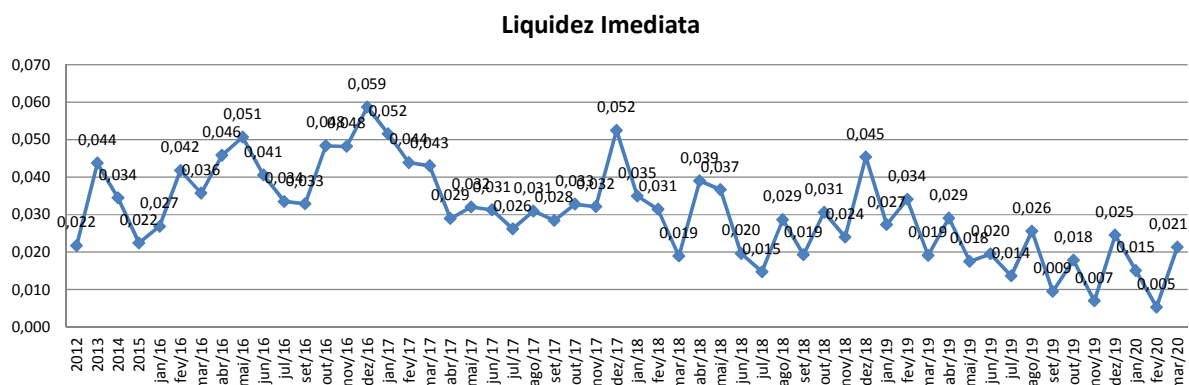

1.2.2. Liquidez Corrente

O índice de liquidez corrente é o comparativo entre o *Ativo Circulante* e o *Passivo Circulante*. Ou seja, quanto das disponibilidades, bens ou direitos que a empresa possui de curto prazo para quitar com suas obrigações, também do curto prazo de até 12 meses, para cada R\$ 1,00 devido.

Conclui-se pela evolução do índice no gráfico abaixo, com a representação do comportamento deste nos últimos anos até o período atual:

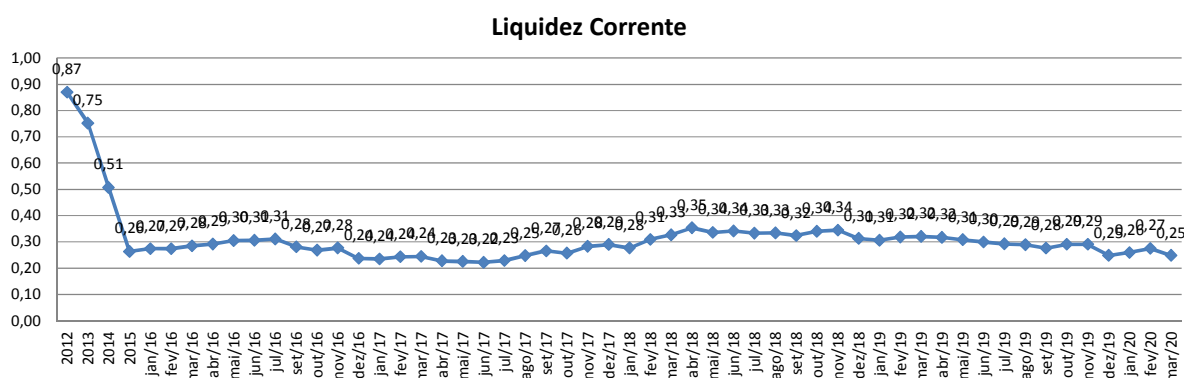

1.2.3. Liquidez Seca

O índice de liquidez seca mostra a posição da empresa caso necessite utilizar todo seu *Ativo Circulante*, com exclusão da conta de *Estoques*, uma vez que este não tem uma data definida para sua transformação em dinheiro, para quitar seu *Passivo Circulante* ou *Obrigações de Curto Prazo*.

Assim é a evolução destes índices nos últimos anos até o período atual:

Liquidez Seca

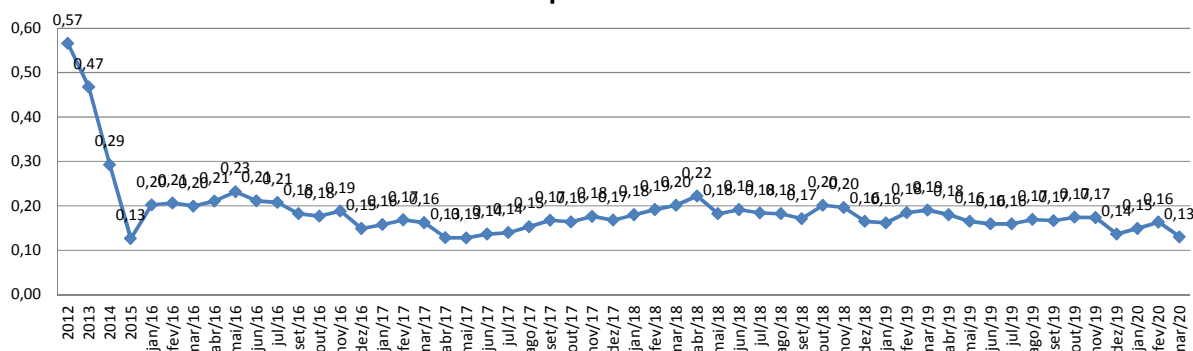

1.2.4. Liquidez Geral

O índice de liquidez geral difere-se dos outros índices de liquidez, pois é o confronto entre o *Exigível Total* e o *Realizável Total* da empresa. Ele indica o quanto a empresa conseguirá honrar com seus compromissos de curto e longo prazo, contando com todos seus bens e direitos de curto e longo prazo também. Ou seja, quanto ela possui em bens e direitos para cumprir com cada R\$ 1,00 de dívida no curto e longo prazo.

Graficamente:

Liquidez Geral

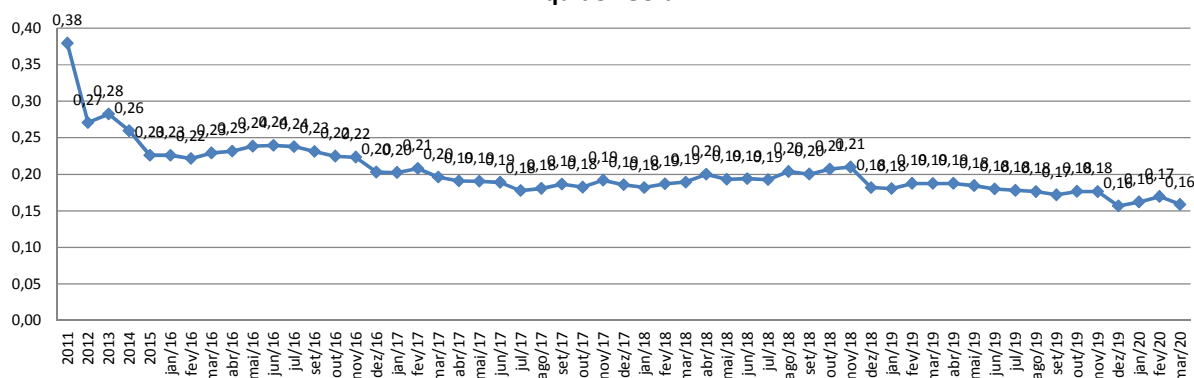

2. INDICADORES FINANCEIROS, DE PRODUÇÃO E QUADRO DE PESSOAL

A recuperanda desenvolve suas atividades, fundamentalmente, através de 03 unidades de negócio distintas, quais sejam, as assim denominadas "ALUMÍNIO", "FERRO" e "ELETROTÉCNICA".

2.1 - Composição do quadro de funcionários consolidados

Rua Rui Barbosa, n.º 149 – Centro Emp. Diomício Freitas
Salas 405 / 406 – Centro, Criciúma/SC, CEP 88.801-120
Telefones: (48) 3433 8525 / (48) 3433 8982

Rua Abdon Batista, n.º 121 – Centro Emp. Hannover
Sala 1004 – Centro, Joinville/SC, CEP.: 89.201-010
Telefone: (47) 3028-8525

O quadro de funcionários é composto por profissionais atuantes na área Corporativa e nos segmentos de Alumínio, Ferro e Eletrotécnica, com um total de **921 funcionários** ligados a controladora no mês corrente. Desta forma, segue abaixo sua representação gráfica.

Visão Quadro Geral de Pessoal - 2020

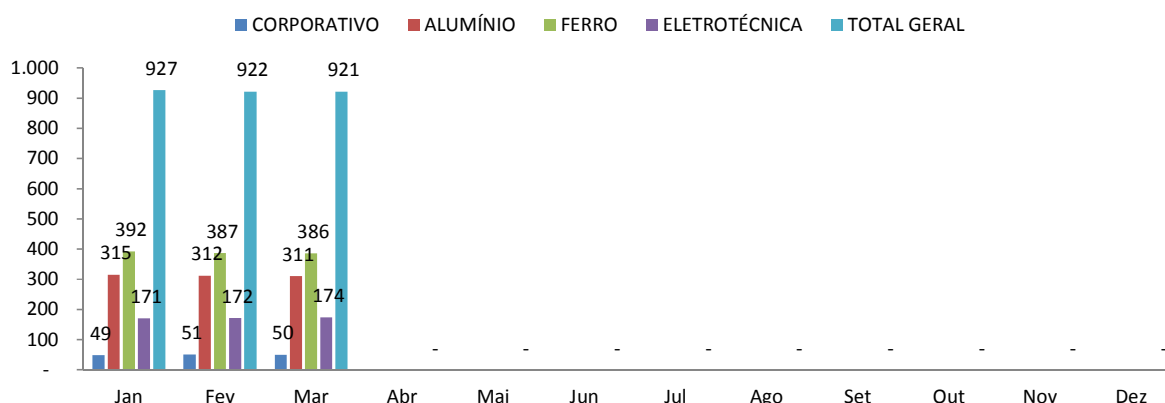

2.2 - SEGMENTO DE ALUMÍNIO

A **divisão ALUMÍNIO**, informou a devedora em sua petição inicial, atua no setor automotivo, produzindo peças fundidas e usinadas para sistemistas e montadoras de caminhões e ônibus, dedicando 60% de sua produção ao segmento de caminhões e ônibus.

Como principais produtos, desta unidade, identificam-se: corpo de secador, tubo de ar quente, corpo de borboleta, coletor de admissão, carter de óleo, carcaça de embreagem, carcaça de direção, entre outros. A seguir, demonstração gráfica da produção mensal do referido setor no ano corrente:

Produção de Alumínio em Tonelada

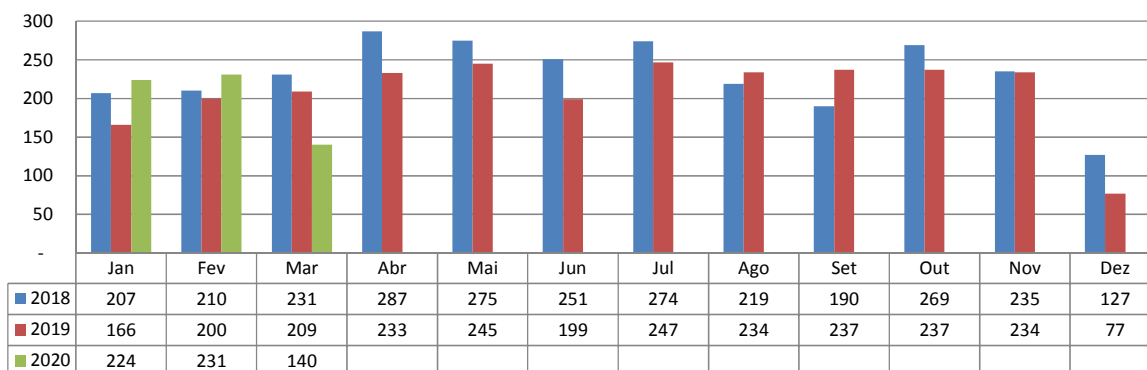

O segmento conta, atualmente, com **292 funcionários ativos e 19 funcionários afastados**, de acordo com a tabela a baixo. É observada uma redução de 0,68% em relação aos funcionários ativos totais em comparativo com o mês anterior, conforme demonstrado no gráfico abaixo.

Quadro de Pessoal Ativo - Segmento Alumínio

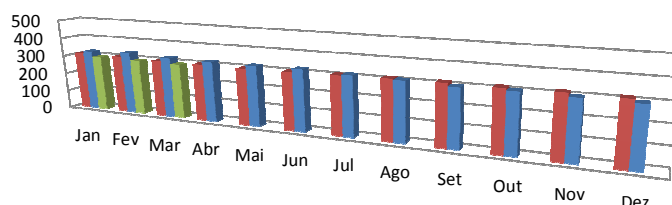

	Jan	Fev	Mar	Abr	Mai	Jun	Jul	Ago	Set	Out	Nov	Dez
2018	311	309	303	303	300	303	309	314	316	315	317	315
2019	325	334	323	321	320	323	314	309	300	305	300	298
2020	296	294	292									

O setor de "ALUMÍNIO" obteve um faturamento bruto de R\$ 4.012 milhões, conforme demonstrativo gráfico.

Faturamento Bruto em Milhares (R\$) - Segmento Alumínio

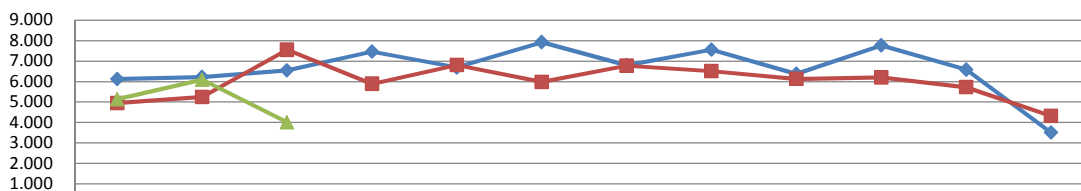

	Jan	Fev	Mar	Abr	Mai	Jun	Jul	Ago	Set	Out	Nov	Dez
2018	6.123	6.223	6.550	7.460	6.696	7.921	6.799	7.556	6.377	7.769	6.581	3.504
2019	4.945	5.248	7.551	5.886	6.807	5.981	6.775	6.512	6.131	6.206	5.722	4.318
2020	5.135	6.094	4.012									

Desse faturamento bruto apresentado, 77,27% é representado por seu faturamento líquido, apresentando um montante de R\$ 3.100 milhões. Gráficamente representado:

Faturamento Líquido em Milhares (R\$) - Segmento Alumínio

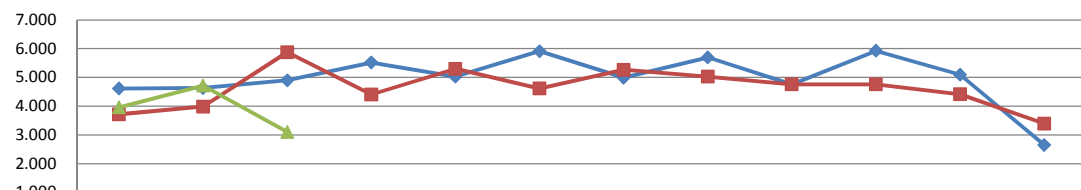

	Jan	Fev	Mar	Abr	Mai	Jun	Jul	Ago	Set	Out	Nov	Dez
2018	4.614	4.629	4.899	5.518	5.027	5.911	4.989	5.693	4.760	5.922	5.092	2.648
2019	3.713	3.984	5.872	4.405	5.297	4.615	5.268	5.026	4.758	4.756	4.413	3.391
2020	3.954	4.715	3.100									

2.3 - SEGMENTO DE FERRO

A **divisão FERRO**, igualmente informou a devedora na peça pórica, destina seus produtos fundidos e usinados para diversos segmentos de mercado, em especial para sistemistas, montadoras de caminhões e ônibus, fabricantes de máquinas agrícolas, fabricantes de isoladores para linhas de transmissão e distribuição de energia elétrica, este último, também para o mercado externo.

As principais peças produzidas são suporte de freio, suporte de mola, suporte de caixa de direção, carcaça do compressor de freio, carcaça da bomba de combustível, virabrequim, bomba d'água, corpos hidráulicos e cavalete.

A seguir demonstração gráfica da produção mensal no ano corrente:

Produção de Ferro em Tonelada

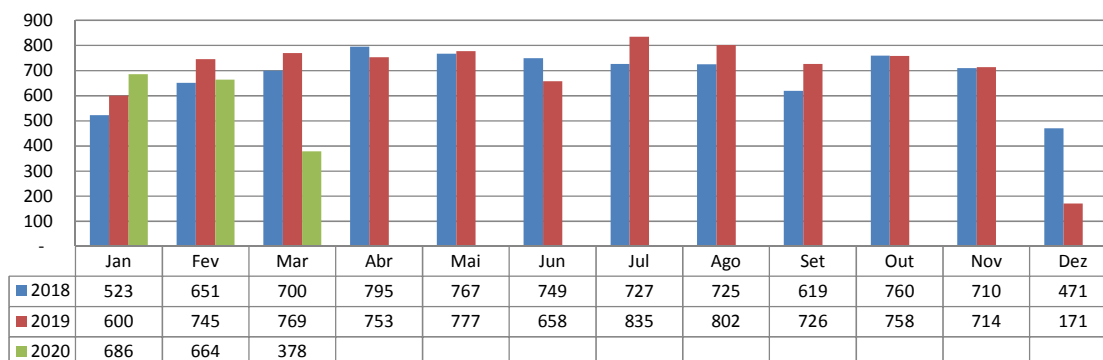

O segmento conta com **345 funcionários ativos e um número total de afastados de 41 funcionários**. Observou-se uma redução de 1,15% em relação aos funcionários ativos totais em comparativo com o mês anterior, conforme demonstrado no gráfico abaixo. Graficamente:

Quadro de Pessoal Ativo - Segmento Ferro

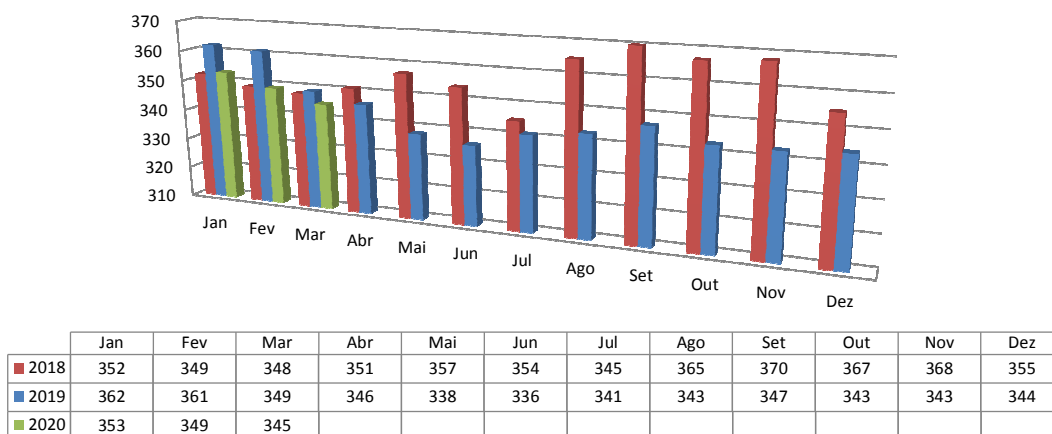

No faturamento bruto do setor de "FERRO" observa-se uma redução de 41,13%, o qual passou a ser de R\$ 4.895 milhões, ilustrada na demonstração gráfica.

Faturamento Bruto em Milhares (R\$) - Segmento Ferro

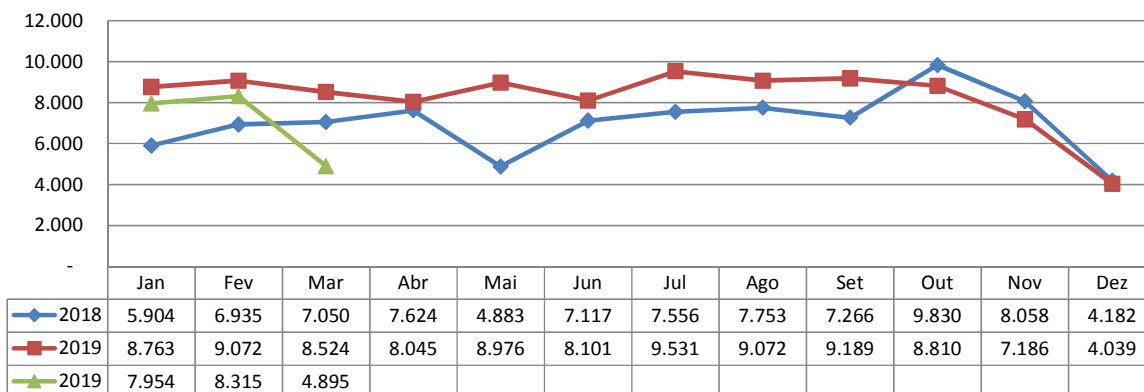

O faturamento líquido é representado por 77,35% do faturamento bruto o segmento. Gráficamente representado:

Faturamento Líquido em Milhares (R\$) - Segmento Ferro

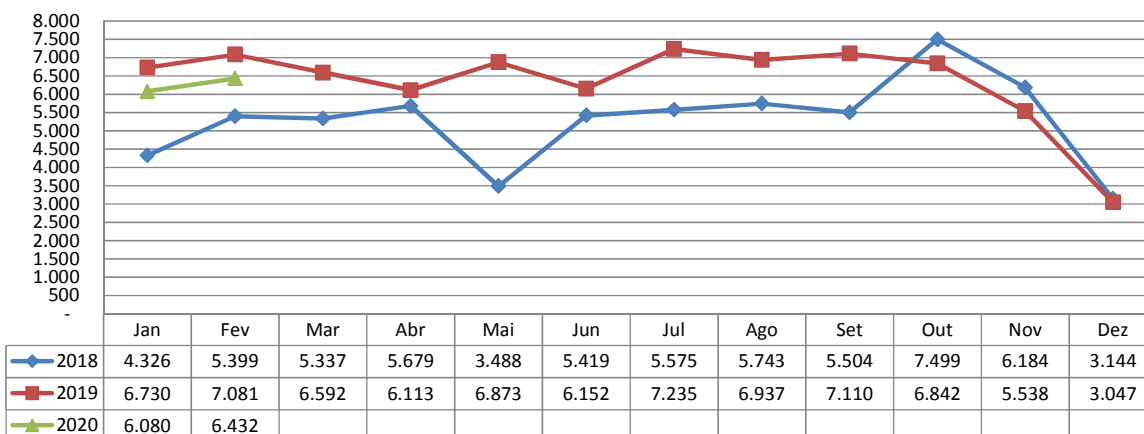

2.3 - SEGMENTO DE ELETROTÉCNICA

A **divisão ELETROTÉCNICA** fabrica e comercializa produtos destinados aos segmentos de instalação elétrica, iluminação industrial, comercial e de infraestrutura, segundo informação da inicial.

Nesta divisão é fabricada diversificada linha de produtos em alumínio e termoplásticos para instalações elétricas de baixa tensão, luminárias industriais, públicas e à prova de explosão.

A demonstração gráfica da produção mensal deste ano é assim exposta:

Produção do Segmento de Eletrotécnica em Tonelada

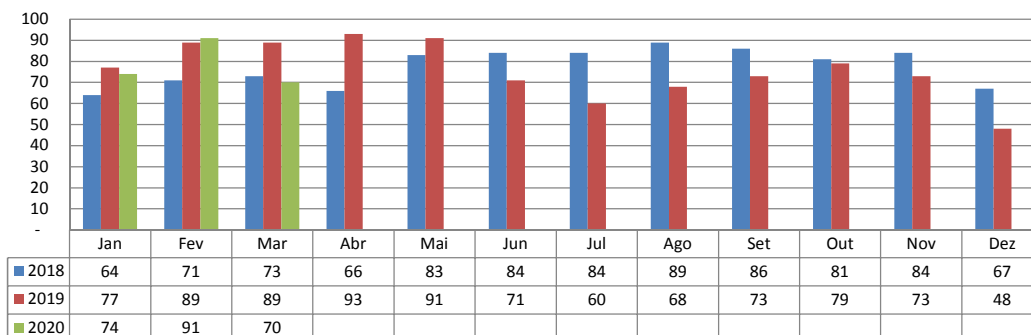

O segmento conta, atualmente, com **159 funcionários ativos e com um total de 15 funcionários afastados**, não houve alteração no número de funcionários ativos totais em comparativo com o mês anterior, conforme demonstrado no gráfico abaixo. Graficamente:

Quadro de Pessoal Ativo - Segmento Eletrotécnica

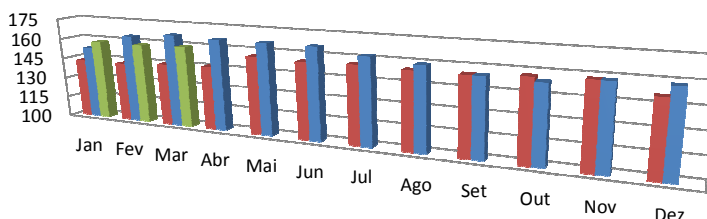

O setor de "ELETROTÉCNICA" apresentou um faturamento bruto superior ao mês anterior, representando uma redução de 33,48%, conforme demonstração gráfica.

Faturamento Bruto em Milhares (R\$) - Segmento Eletrotécnica

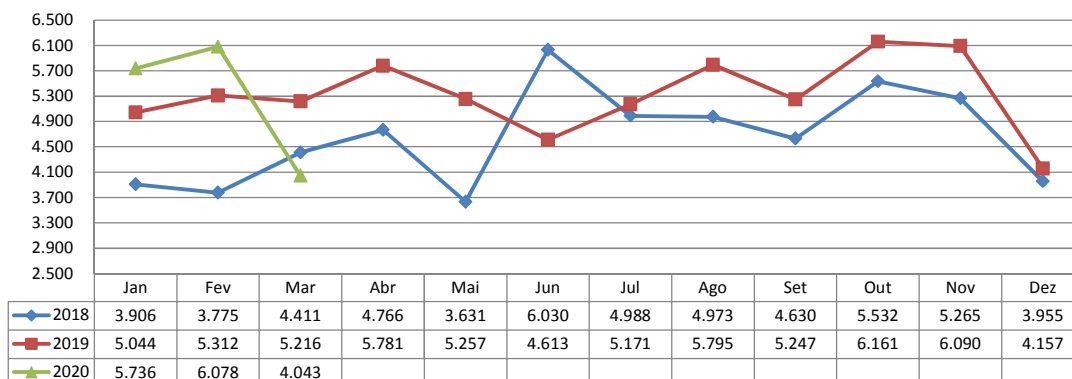

O seu faturamento líquido foi R\$ 3.103 milhões, representando 76,75% do valor de seu faturamento bruto.

Graficamente exposta:

Faturamento Líquido em Milhares (R\$) - Segmento Eletrotécnica

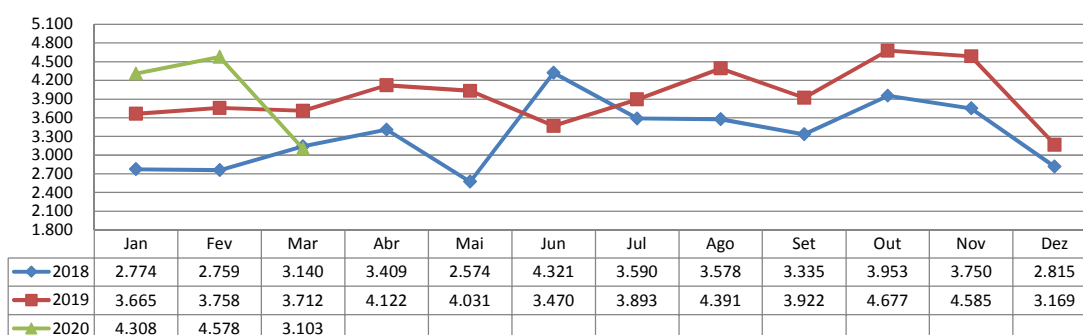

3 – Do Passivo sujeito a Recuperação Judicial

A recuperanda juntou aos autos a Lista de Credores (*fls. 218/439*), de acordo com **art. 51, III, da Lei 11.101/2005**.

Após a análise das habilitações e impugnações administrativas, esta administração judicial apresentou a Relação de Credores do Administrador Judicial (*fls. 1752-1780*) conforme o **art. 7º, § 2º da Lei 11.101/2005**.

Posteriormente a publicação da Relação de Credores do Administrador Judicial sobrevieram algumas decisões de habilitações e impugnações retardatárias, que foram anotadas por esta administração **para o momento oportuno** da consolidação do Quadro Geral de Credores (**art. 18 da Lei 11.101/2005**).

Atualmente, o passivo da recuperação encontra-se conforme descrito abaixo:

NATUREZA DO CRÉDITO	VALOR TOTAL	% DO VALOR TOTAL
CLASSE I - CREDORES TRABALHISTAS	R\$ 3.913.755,52	4,11%
CLASSE II - CREDORES COM GARANTIA REAL	R\$ 5.031.220,16	5,28%
CLASSE III - CREDORES QUIROGRAFÁRIOS FORNECEDORES	R\$ 84.127.510,44	88,26%
CLASSE IV - CREDORES MICROEMPRESAS OU EMPRESAS DE PEQUENO PORTE	R\$ 2.249.863,92	2,36%
TOTAL :	R\$ 95.322.350,04	100%

As informações aqui reproduzidas foram trazidas por relatórios da recuperanda, em seus respectivos setores.

Frente ao exposto, vem esta administração judicial, **REQUERER** juntada *Relatório Mensal das Atividades da Devedora*, cumprindo assim o art. 22, II, "c" da Lei 11.101/2005, bem como dos **documentos que a acompanham**, quais sejam:

- ✓ Relatório de análises financeiras verticais e horizontais referentes ao balancete de Março/2020;
- ✓ Balancete contábil do mês de Março/2020, devidamente auditado.

Termos em que,
Pede deferimento,

Joinville-SC, 15 de Maio de 2020.

GLADIUS CONSULTORIA E GESTÃO EMPRESARIAL S/S LTDA
Agenor Daufenbach Júnior
Adm. Judicial CRA/SC 6410 – OAB/SC 32.401

ANEXO I

***RELATÓRIO DE ANÁLISES FINANCEIRAS
VERTICAIS E HORIZONTAIS REFERENTES
AO BALANCETE DE MARÇO DE 2020.***

WETZEL S.A.

ANÁLISES FINANCEIRAS VERTICAIS E HORIZONTAIS DO ATIVO (Em milhares de Reais)

ATIVO	fev/20	AV %	AH %	mar/20	AV %	AH %
CIRCULANTE						
Caixa e Equivalente de Caixa	893	0,49%	-63,77%	3.535	2,01%	295,86%
Clientes	24.807	13,72%	22,27%	16.088	9,15%	-35,15%
Estoques	18.590	10,28%	3,04%	19.564	11,13%	5,24%
Impostos a Recuperar	871	0,48%	12,24%	1.097	0,62%	25,95%
Despesas Antecipadas	317	0,18%	2,26%	301	0,17%	-5,05%
Outros Créditos	486	0,27%	-6,00%	569	0,32%	17,08%
TOTAL DO ATIVO CIRCULANTE	45.964	25,42%	8,41%	41.154	23,41%	-10,46%
NÃO CIRCULANTE						
REALIZAVEL A LONGO PRAZO						
Aplicações Financeiras	797	0,44%	0,25%	799	0,45%	0,25%
Eletrobras	85	0,05%	0,00%	85	0,05%	0,00%
Impostos Diferidos	15.726	8,70%	-0,04%	15.824	9,00%	0,62%
Depositos Judiciais	2.658	1,47%	0,00%	2.669	1,52%	0,41%
Partes Relacionadas	1.351	0,75%	0,52%	1.358	0,77%	0,52%
Impostos a Recuperar	193	0,11%	-1,53%	189	0,11%	-2,07%
Total do Realizável a Longo Prazo	20.810	11,51%	0,00%	20.924	11,90%	0,55%
INVESTIMENTOS						
Controladas	102	0,06%	0,00%	131	0,07%	28,43%
Propriedade para Investimento	59.697	33,02%	0,00%	59.697	33,95%	0,00%
Total de Investimentos	59.799	33,08%	0,00%	59.828	34,03%	0,05%
IMOBILIZADO	54.086	29,92%	-0,51%	53.777	30,59%	-0,57%
INTANGÍVEL	135	0,07%	-0,74%	133	0,08%	-1,48%
TOTAL DO ATIVO NÃO CIRCULANTE	134.830	74,58%	-0,21%	134.662	76,59%	-0,12%
TOTAL DO ATIVO	180.794	100,00%	1,85%	175.816	100,00%	-2,75%

WETZEL S.A.

ANÁLISES FINANCEIRAS VERTICAIS E HORIZONTAIS DO PASSIVO (Em milhares de Reais)

PASSIVO E PATRIMÔNIO LÍQUIDO	fev/20	AV %	AH %	mar/20	AV %	AH %
CIRCULANTE						
Fornecedores	31.098	17,20%	11,25%	28.292	16,09%	-9,02%
Empréstimos e Financiamentos	66.528	36,80%	0,18%	65.013	36,98%	-2,28%
Obrigações Sociais	41.901	23,18%	2,15%	43.143	24,54%	2,96%
Pert	56	0,03%	-6,67%	61	0,03%	8,93%
Impostos Parcelados	1.698	0,94%	-6,91%	1.834	1,04%	8,01%
Obrigações Tributárias	21.005	11,62%	0,47%	20.809	11,84%	-0,93%
Outros	5.238	2,90%	1,89%	6.628	3,77%	26,54%
TOTAL DO PASSIVO CIRCULANTE	167.524	92,66%	2,58%	165.780	94,29%	-1,04%
NÃO CIRCULANTE						
Fornecedores	355	0,20%	100,00%	341	0,19%	100,00%
Empréstimos e Financiamentos	9.588	5,30%	-3,44%	9.203	5,23%	-4,02%
Tributos Diferidos	34.472	19,07%	0,08%	34.499	19,62%	0,08%
Provisões	37.528	20,76%	-0,18%	37.528	21,34%	0,00%
Refis	105.343	58,27%	0,23%	105.271	59,88%	-0,07%
Pert	517	0,29%	0,39%	513	0,29%	-0,77%
Impostos Parcelados	6.348	3,51%	0,00%	6.204	3,53%	-2,27%
Obrigações Sociais	4.123	2,28%	0,00%	3.937	2,24%	-4,51%
Partes Relacionadas	12.701	7,03%	0,00%	12.701	7,22%	0,00%
Outras Obrigações	15.088	8,35%	-0,03%	15.101	8,59%	0,09%
TOTAL PASSIVO NÃO CIRCULANTE	226.063	125,04%	-0,07%	225.298	128,14%	-0,34%
PATRIMÔNIO LÍQUIDO						
Capital Social	47.147	26,08%	0,00%	47.147	26,82%	0,00%
Reserva de Capital	105	0,06%	0,00%	105	0,06%	0,00%
Reserva de Reavaliação	530	0,29%	-0,38%	528	0,30%	-0,38%
Resultados Acumulados	-278.954	-154,29%	0,27%	-281.441	-160,08%	0,89%
Ajuste de Avaliação Patrimonial	18.378	10,17%	-0,04%	18.400	10,47%	0,12%
Patrimônio Líquido atribuído aos acionistas da controladora	-212.794	-117,70%	0,36%	-215.261	-122,43%	1,16%
TOTAL DO PATRIMÔNIO LÍQUIDO	-212.794	-117,70%	0,36%	-215.261	-122,43%	1,16%
TOTAL DO PASSIVO E PATRIMÔNIO LÍQUIDO	180.793	100,00%	1,85%	175.817	100,00%	-2,75%

WETZEL S.A.

ANÁLISES FINANCEIRAS VERTICAIS E HORIZONTAIS DO DRE (Em milhares de Reais)

	fev/20	AV %	AH %	mar/20	AV %	AH %
Receita Operacional Líquida	15.725	100,00%	9,64%	9.959	100,00%	-36,67%
Custo dos Produtos Vendidos	-13.327	-84,75%	-9,17%	-9.757	-97,97%	26,79%
Lucro Bruto	2.398	15,25%	12,37%	202	2,03%	-91,58%
<i>Despesas Operacionais</i>						
Despesas Gerais e Administrativas	-1.198	-7,62%	2,36%	-1.175	-11,80%	1,92%
Despesas com Vendas	-1.100	-7,00%	-7,21%	-924	-9,28%	16,00%
Outras Receitas/Despesas Operacionais	66	0,42%		-10	-0,10%	
Equivalencia Patrimonial	-3	-0,02%	-200,00%	1	0,01%	133,33%
Total das Despesas Operacionais	-2.235	-14,21%	0,45%	-2.108	-21,17%	5,68%
Lucro (prejuízo) Antes das Receitas e Despesas Financeiras	163	1,04%	246,85%	-1.906	-19,14%	1269,33%
Receitas Financeiras	4	0,03%	-42,86%	32	0,32%	700,00%
Despesas Financeiras	-893	-5,68%	76,23%	-691	-6,94%	22,62%
Lucro (prejuízo) Antes dos Tributos	-726	-4,62%	81,20%	-2.565	-25,76%	-253,31%
Imposto de Renda e Contribuição Social Diferidos	-33	-0,21%		70	0,70%	
Lucro (prejuízo) Líquidos das Operações Continuadas	-759	-4,83%	79,38%	-2.495	-25,05%	-228,72%
Lucro (Prejuízo) Líquido das Operações Descontinuadas						
Lucro (prejuízo) Líquido do Exercício	-759	-4,83%	79,38%	-2.495	-25,05%	-228,72%
Lucro (prejuízo) por ação	-0,03675			-0,12131		

ANEXO II

BALANCETE CONTÁBIL DO MÊS DE MARÇO DE 2020.

WETZEL S.A. - EM RECUPERAÇÃO JUDICIAL**BALANÇOS PATRIMONIAIS FUNDOS EM**

(Em milhares de Reais, exceto quando indicado de outra forma)

	CONTROLADORA	
	Mar/20	dez-19
ATIVO		
CIRCULANTE		
Caixa e Equivalentes de Caixa	3.535	3.894
Clientes	16.088	15.751
Estoques	19.564	17.726
Impostos a Recuperar	1.097	955
Despesas Antecipadas	301	90
Outros Créditos	569	969
Total do Ativo Circulante	41.155	39.385
NÃO CIRCULANTE		
Realizável a Longo Prazo		
Aplicações Financeiras	799	793
Eletronbras	85	85
Impostos Diferidos	15.824	15.505
Depositos Judiciais	2.669	2.658
Partes Relacionadas	1.358	1.414
Impostos a recuperar	189	188
Total do Realizável a Longo Prazo	20.924	20.643
Investimentos		
Controladas	131	102
Propriedade para Investimento	59.697	59.697
Total de Investimentos	59.828	59.798
Imobilizado	53.777	54.533
Intangível	132	139
Total do Ativo Não Circulante	134.661	135.113
TOTAL DO ATIVO	175.815	174.498

Vanessa Cristina da Silva Fernandes
Contadora CRC/SC 033610/O-1André Luis Wetzel da Silva
Diretor Executivo

WETZEL S.A. - EM RECUPERAÇÃO JUDICIAL**BALANÇOS PATRIMONIAIS FUNDOS EM**

(Em milhares de Reais, exceto quando indicado de outra forma)

	CONTROLADORA	
	Mar/20	dez-19
PASSIVO E PATRIMÔNIO LÍQUIDO		
CIRCULANTE		
Fornecedores	28.292	25.485
Empréstimos e Financiamentos	65.013	66.094
Obrigações Sociais	43.143	40.630
Pert	61	60
Impostos Parcelados	1.834	2.038
Obrigações Tributárias	20.809	20.111
Outros	6.628	4.241
Total do Passivo Circulante	165.779	158.660
NÃO CIRCULANTE		
Fornecedores	341	-
Empréstimos e Financiamentos	9.203	10.239
Tributos Diferidos	34.499	34.399
Provisões	37.528	37.596
Refis	105.271	102.601
Pert	513	518
Impostos Parcelados	6.204	6.479
Obrigações Sociais	3.937	4.230
Partes Relacionadas	12.701	12.707
Outras Obrigações	15.101	15.045
Total do Passivo Não Circulante	225.297	223.815
PATRIMÔNIO LÍQUIDO		
Capital Social	47.147	47.147
Reserva de Capital	105	105
Reserva de Reavaliação	528	534
Resultados Acumulados	(281.441)	(274.537)
Ajuste de Avaliação Patrimonial	18.400	18.392
Patrimônio Líquido atribuído aos acionistas da controladora	(215.261)	(208.359)
Participação dos não controladores no PL das Controladas	-	-
Total do Patrimônio Líquido	(215.261)	(208.359)
TOTAL DO PASSIVO E PATRIMÔNIO LÍQUIDO	175.815	174.116

Vanessa Cristina da Silva Fernandes
Contadora CRC/SC 033610/O-1

André Luis Wetzel da Silva
Diretor Executivo

WETZEL S.A. - EM RECUPERAÇÃO JUDICIAL**Demonstração do resultado dos exercícios findos em Março**

(Em milhares de Reais, exceto quando indicado de outra forma)

	Mês		Acumulado	
	CONTROLADORA		CONTROLADORA	
	2.020	2.019	2.020	2.019
Receita Operacional Líquida	9.959	9.608	40.026	179.144
Custos dos Produtos Vendidos	(9.757)	(8.750)	(35.292)	(164.054)
Lucro Bruto	201	857	4.734	15.090
<u>Despesas Operacionais</u>				
Despesas Gerais e Administrativas	(1.175)	(1.236)	(3.600)	(14.985)
Despesas com Vendas	(924)	(834)	(3.050)	(13.654)
Outras Receitas/Despesas Operacionais	(10)	(387)	65	(104)
Equivalencia Patrimonial	1	(1)	(3)	(20)
Total das Despesas Operacionais	(2.108)	(2.458)	(6.587)	(28.763)
Lucro(prejuízo) Antes das Receitas e Despesas Financeiras	(1.907)	(1.600)	(1.853)	(13.673)
Receitas Financeiras	32	45	43	282
Despesas Financeiras	(691)	(5.441)	(5.341)	(25.354)
Lucro(prejuízo) Antes dos Tributos	(2.567)	(6.997)	(7.150)	(38.745)
Imposto de Renda e Contribuição Social Diferidos	70	94	218	(424)
Lucro(prejuízo) Líquido das Operações Continuadas	(2.496)	(6.902)	(6.932)	(39.169)
Lucro (Prejuízo) Líquido das Operações Descontinuadas	-	56	-	56
Lucro(prejuízo) Líquido do Exercício	(2.496)	(6.846)	(6.932)	(39.112)
Lucro (Prejuízo) por ação	-0,12131	-0,33267	-0,33683	-1,90051

As Notas explicativas da administração são partes integrantes das demonstrações financeiras.

*** Auditado**Vanessa Cristina da Silva Fernandes
Contadora CRC/SC 033610/O-1André Luis Wetzel da Silva
Diretor Executivo