

**EXMO(A) SR(A) DR(A) JUIZ(ÍZA) DE DIREITO DA 4ª VARA CÍVEL DA
COMARCA DE JOINVILLE – SC**

Processo: 0301750-45.2016.8.24.0038
Tipo: Recuperação Judicial
Autores: Wetzel S/A

GLADIUS CONSULTORIA E GESTÃO EMPRESARIAL S/S LTDA, neste ato representada por seu administrador, **Agenor Daufenbach Júnior, Administrador Judicial** no processo de **RECUPERAÇÃO JUDICIAL** de **WETZEL S/A**, vem, respeitosamente, a presença de V. Exa., informar e ao final requerer o que segue:

Visando dar efetividade ao art. 22, II, "c" da Lei 11.101/2005, vem esta administração judicial apresentar:

RELATÓRIO MENSAL DAS ATIVIDADES DA DEVEDORA

Elaborando relatórios relativos ao faturamento mensal, indicadores financeiros bem como o número de funcionários ligados as empresa autora, como forma de monitoramento de suas atividades e intensidade de continuidade da produção.

Desta feita, além dos dados industriais informados nesta peça, se traz anexo o Balancete contábil do mês de **Dezembro de 2019**, devidamente auditado.

1. INDICADORES FINANCEIROS DA CONTROLADORA

Como relatado na inicial, a sociedade empresária WETZEL dedica-se a produção de peças fundidas e usinadas de ferro e alumínio para caminhões e ônibus e produtos destinados aos seguimentos de instalações elétricas.

1.1. Da composição das receitas da recuperanda

O faturamento líquido atingiu no mês de **Dezembro/2019** valor de R\$ 9.608 milhões, tendo uma redução de 33,90% em relação ao mês anterior:

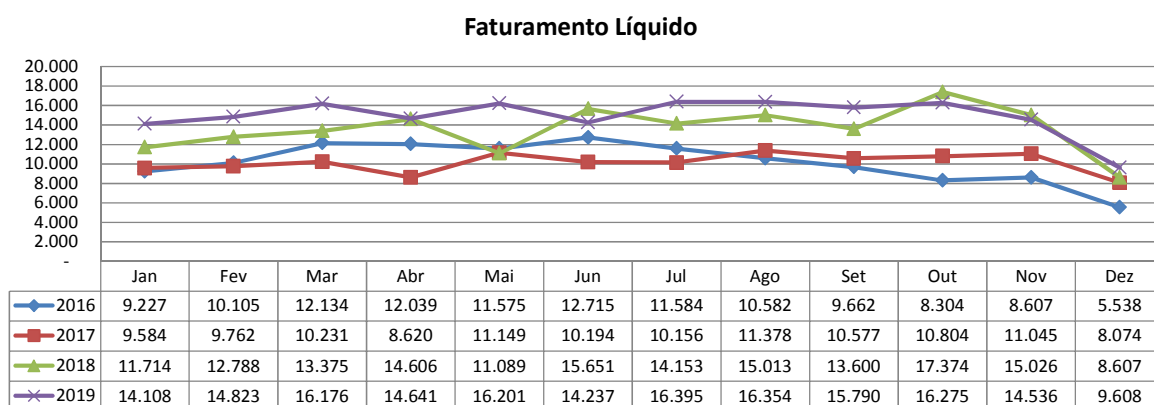

1.2. Indicadores contábeis de liquidez e variação patrimonial

Os indicadores contábeis de liquidez têm por objetivo medir a capacidade da empresa em liquidar com seus compromissos a curto prazo e demonstram o índice de sua solvência geral. Estes índices demonstram quanto a empresa possui disponível para cada R\$ 1,00 de compromissos assumidos.

1.2.1. Liquidez Imediata

O índice de liquidez imediata é o quociente que compara o *Disponível* e o *Passivo Circulante* ou *Obrigações de Curto Prazo*. Ou seja, quanto das obrigações de até 12 meses a empresa consegue liquidar com os recursos que ela consegue transformar em dinheiro imediatamente para cada R\$ 1,00 de obrigação.

Pode-se visualizar no gráfico abaixo a representação do comportamento destes índices dos últimos anos até o período atual:

Liquidez Imediata

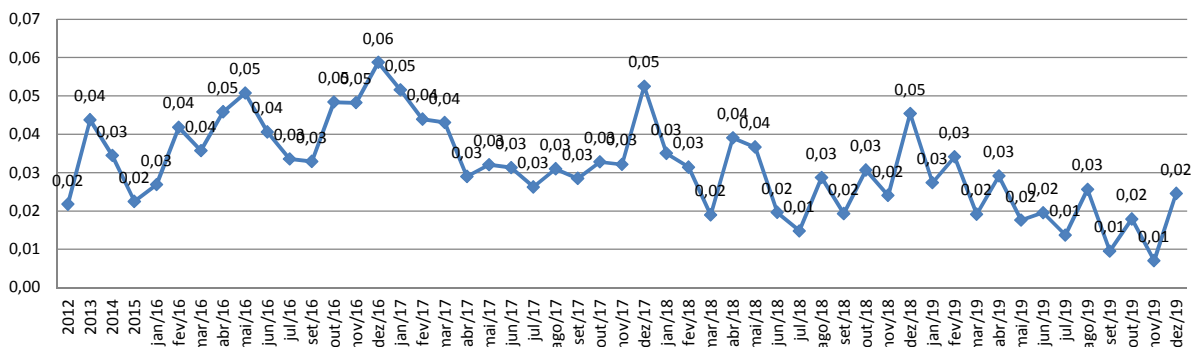

1.2.2. Liquidez Corrente

O índice de liquidez corrente é o comparativo entre o *Ativo Circulante* e o *Passivo Circulante*. Ou seja, quanto das disponibilidades, bens ou direitos que a empresa possui de curto prazo para quitar com suas obrigações, também do curto prazo de até 12 meses, para cada R\$ 1,00 devido.

Conclui-se pela evolução do índice no gráfico abaixo, com a representação do comportamento deste nos últimos anos até o período atual:

Liquidez Corrente

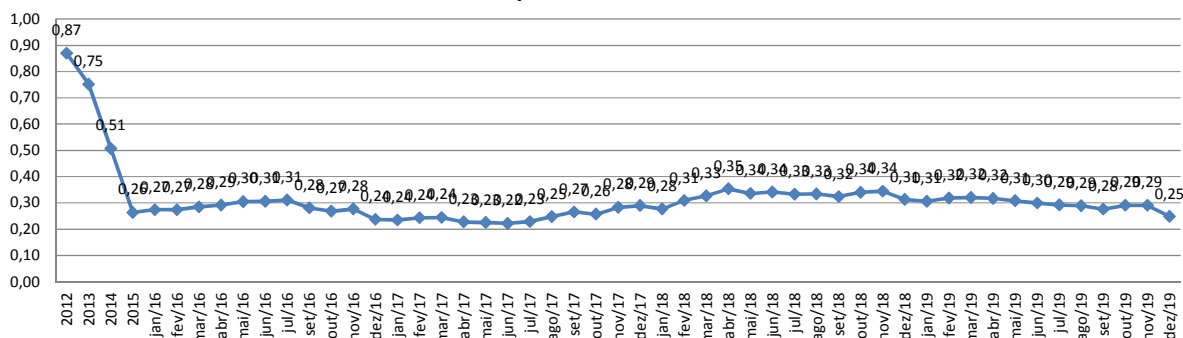

1.2.3. Liquidez Seca

O índice de liquidez seca mostra a posição da empresa caso necessite utilizar todo seu *Ativo Circulante*, com exclusão da conta de *Estoques*, uma vez que este não tem uma data definida para sua transformação em dinheiro, para quitar seu *Passivo Circulante* ou *Obrigações de Curto Prazo*.

Assim é a evolução destes índices nos últimos anos até o período atual:

Liquidez Seca

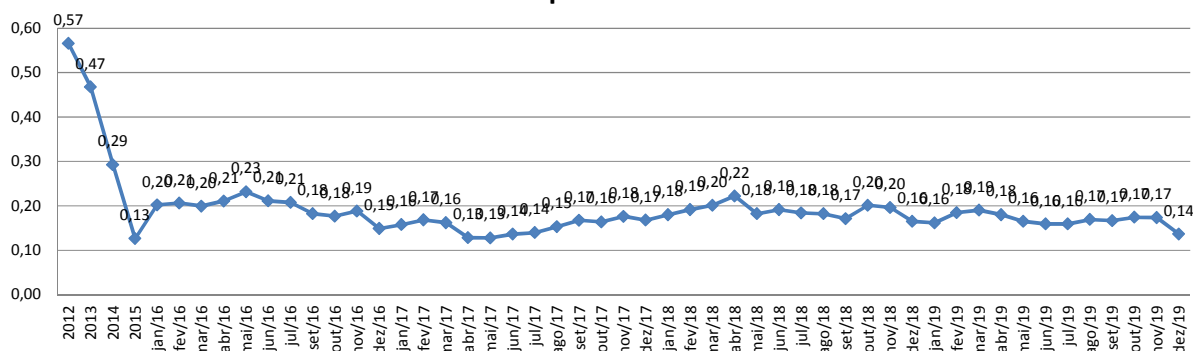

1.2.4. Liquidez Geral

O índice de liquidez geral difere-se dos outros índices de liquidez, pois é o confronto entre o *Exigível Total* e o *Realizável Total* da empresa. Ele indica o quanto a empresa conseguirá honrar com seus compromissos de curto e longo prazo, contando com todos seus bens e direitos de curto e longo prazo também. Ou seja, quanto ela possui em bens e direitos para cumprir com cada R\$ 1,00 de dívida no curto e longo prazo.

Graficamente:

Liquidez Geral

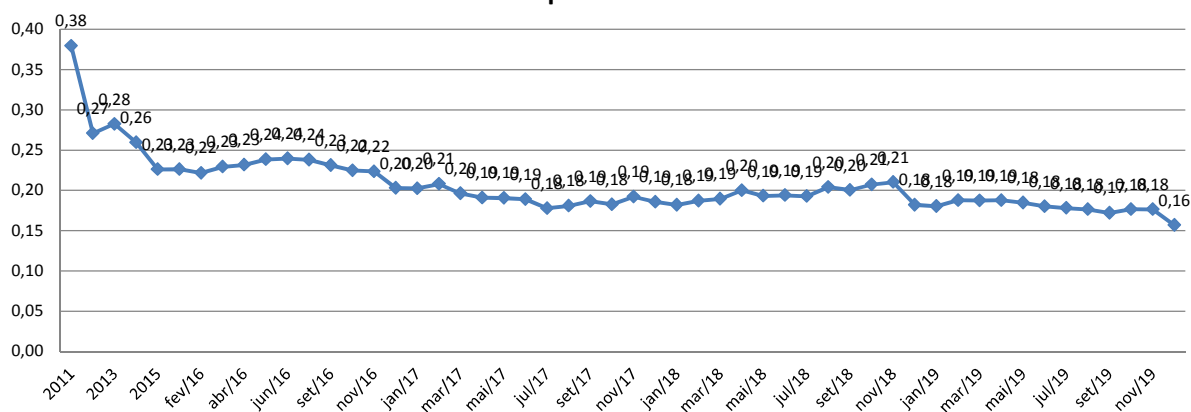

2. INDICADORES FINANCEIROS, DE PRODUÇÃO E QUADRO DE PESSOAL

A recuperanda desenvolve suas atividades, fundamentalmente, através de 03 unidades de negócio distintas, quais sejam, as assim denominadas "ALUMÍNIO", "FERRO" e "ELETROTÉCNICA".

2.1. Composição do quadro de funcionários consolidados

O quadro de funcionários é composto por profissionais atuantes na área Corporativa e nos segmentos de Alumínio, Ferro e Eletrotécnica, com um total de **920 funcionários** ligados a controladora no mês corrente. Desta forma, segue abaixo sua representação gráfica.

Visão Quadro Geral de Pessoal - 2019

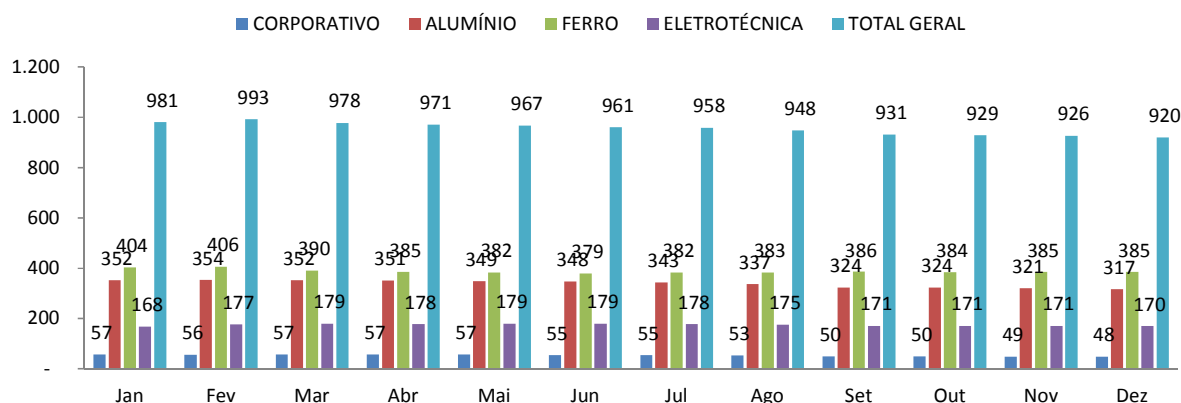

2.2. SEGMENTO DE ALUMÍNIO

A **divisão ALUMÍNIO**, informou a devedora em sua petição inicial, atua no setor automotivo, produzindo peças fundidas e usinadas para sistemistas e montadoras de caminhões e ônibus, dedicando 60% de sua produção ao segmento de caminhões e ônibus.

Como principais produtos, desta unidade, identificam-se: corpo de secador, tubo de ar quente, corpo de borboleta, coletor de admissão, carter de óleo, carcaça de embreagem, carcaça de direção, entre outros. A seguir, demonstração gráfica da produção mensal do referido setor no ano corrente:

Produção de Alumínio em Tonelada

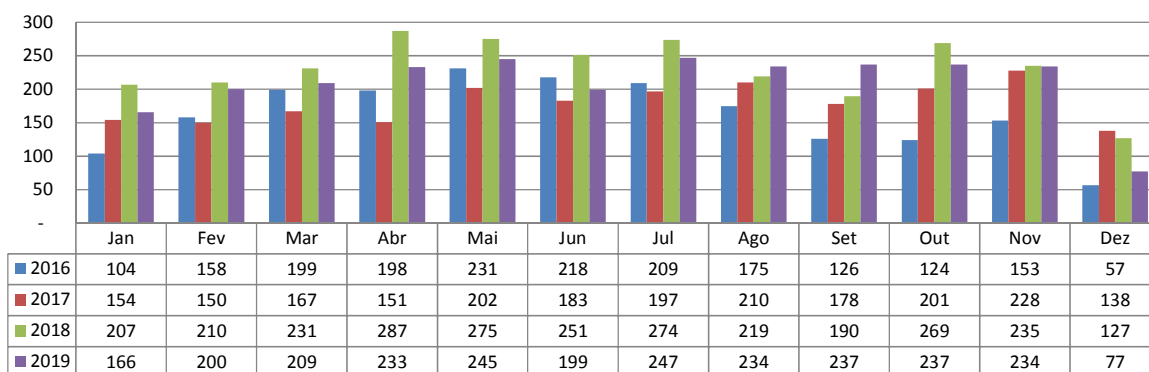

O segmento conta, atualmente, com **298 funcionários ativos e 19 funcionários afastados**, de acordo com a tabela a baixo. É observada uma redução de 0,67% em relação aos funcionários ativos totais em comparativo com o mês anterior, conforme demonstrado no gráfico abaixo.

Quadro de Pessoal Ativo - Segmento Alumínio

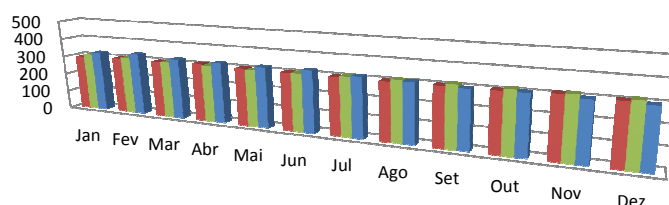

	Jan	Fev	Mar	Abr	Mai	Jun	Jul	Ago	Set	Out	Nov	Dez
■ 2017	294	302	303	310	305	302	303	302	304	304	313	306
■ 2018	311	309	303	303	300	303	309	314	316	315	317	315
■ 2019	325	334	323	321	320	323	314	309	300	305	300	298

O setor de "ALUMÍMIO" obteve um faturamento bruto de R\$ 4.318 milhões, conforme demonstrativo gráfico.

Faturamento Bruto em Milhares (R\$) - Segmento Alumínio

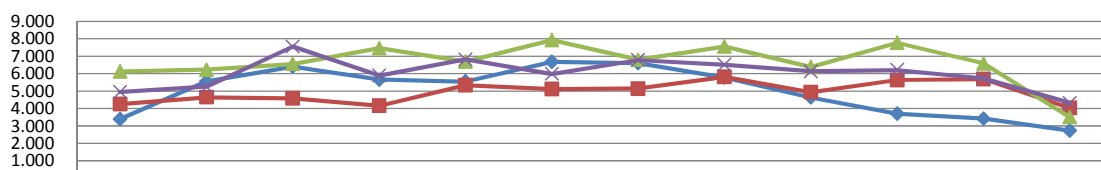

	Jan	Fev	Mar	Abr	Mai	Jun	Jul	Ago	Set	Out	Nov	Dez
◆ 2016	3.392	5.551	6.399	5.657	5.541	6.667	6.600	5.770	4.630	3.702	3.417	2.723
■ 2017	4.244	4.641	4.573	4.152	5.332	5.111	5.138	5.811	4.931	5.628	5.682	4.019
▲ 2018	6.123	6.223	6.550	7.460	6.696	7.921	6.799	7.556	6.377	7.769	6.581	3.504
✦ 2019	4.945	5.248	7.551	5.886	6.807	5.981	6.775	6.512	6.131	6.206	5.722	4.318

Desse faturamento bruto apresentado, 78,53% é representado por seu faturamento líquido, apresentando um montante de R\$ 3.391 milhões. Gráficamente representado:

Faturamento Líquido em Milhares (R\$) - Segmento Alumínio

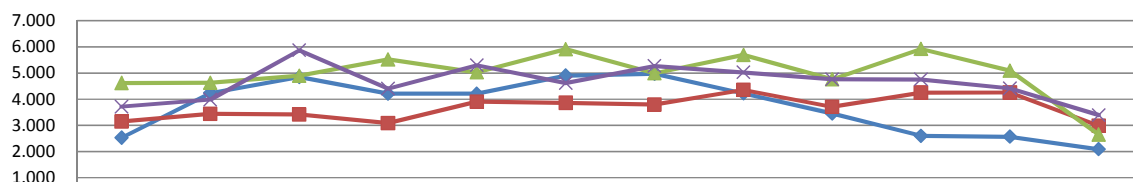

	Jan	Fev	Mar	Abr	Mai	Jun	Jul	Ago	Set	Out	Nov	Dez
◆ 2016	2.527	4.234	4.846	4.211	4.210	4.902	4.970	4.221	3.452	2.600	2.570	2.093
■ 2017	3.150	3.446	3.418	3.089	3.905	3.857	3.795	4.356	3.707	4.252	4.257	2.988
▲ 2018	4.614	4.629	4.899	5.518	5.027	5.911	4.989	5.693	4.760	5.922	5.092	2.648
✦ 2019	3.713	3.984	5.872	4.405	5.297	4.615	5.268	5.026	4.758	4.756	4.413	3.391

2.3. SEGMENTO DE FERRO

A **divisão FERRO**, igualmente informou a devedora na peça pórica, destina seus produtos fundidos e usinados para diversos segmentos de mercado, em especial para sistemistas, montadoras de caminhões e ônibus, fabricantes de máquinas agrícolas, fabricantes de isoladores para linhas de transmissão e distribuição de energia elétrica, este último, também para o mercado externo.

As principais peças produzidas são suporte de freio, suporte de mola, suporte de caixa de direção, carcaça do compressor de freio, carcaça da bomba de combustível, virabrequim, bomba d'água, corpos hidráulicos e cavalete.

A seguir demonstração gráfica da produção mensal no ano corrente:

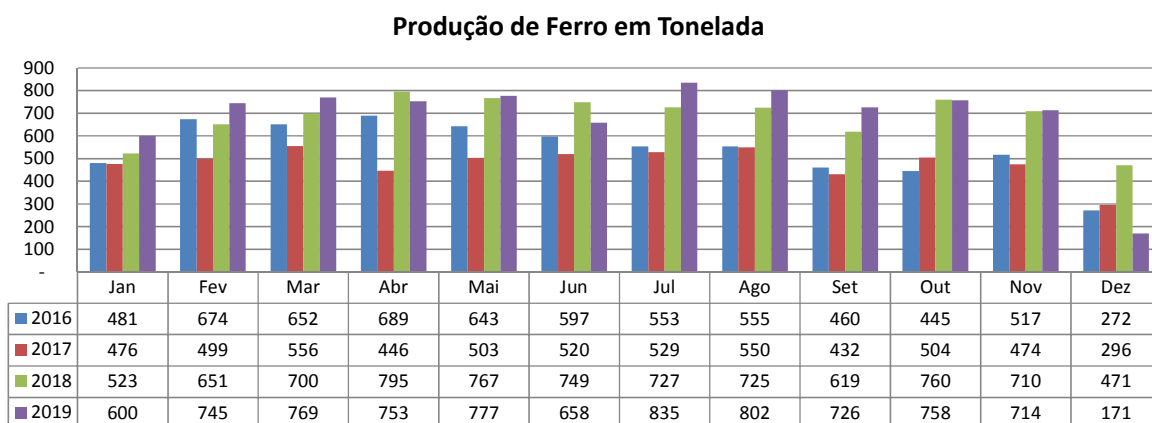

O segmento conta com **344 funcionários ativos e um número total de afastados de 41 funcionários**. Observou-se uma redução de 0,29% em relação aos funcionários ativos totais em comparativo com o mês anterior, conforme demonstrado no gráfico abaixo. Graficamente:

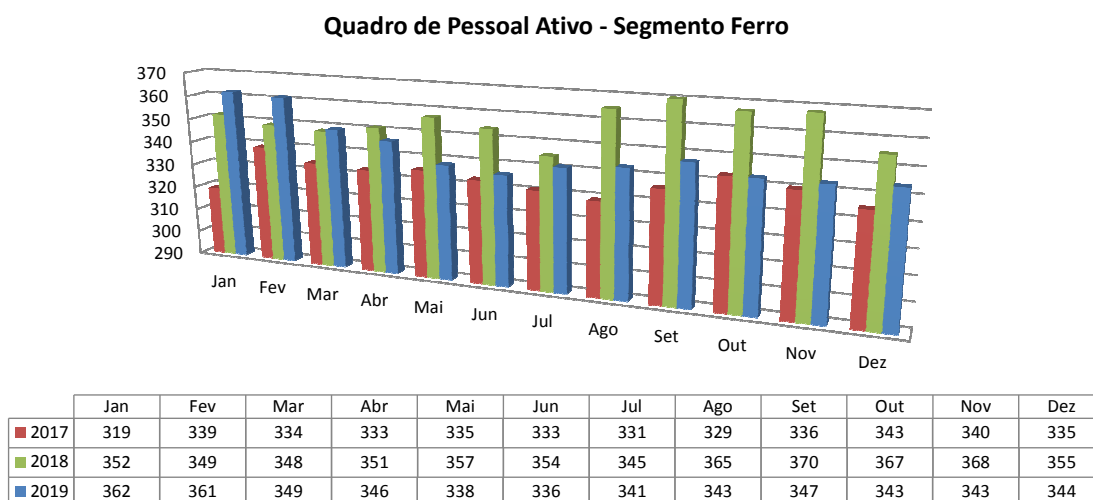

No faturamento bruto do setor de "FERRO" observa-se uma redução de 43,79%, o qual passou a ser de R\$ 4.039 milhões, ilustrada na demonstração gráfica.

Faturamento Bruto em Milhares (R\$) - Segmento Ferro

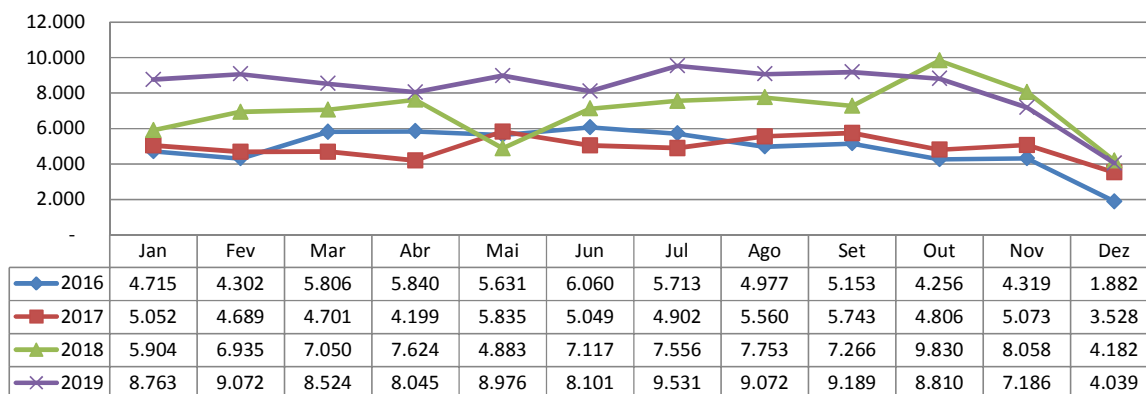

O faturamento líquido é representado por 75,44% do faturamento bruto o segmento. Graficamente representado:

Faturamento Líquido em Milhares (R\$) - Segmento Ferro

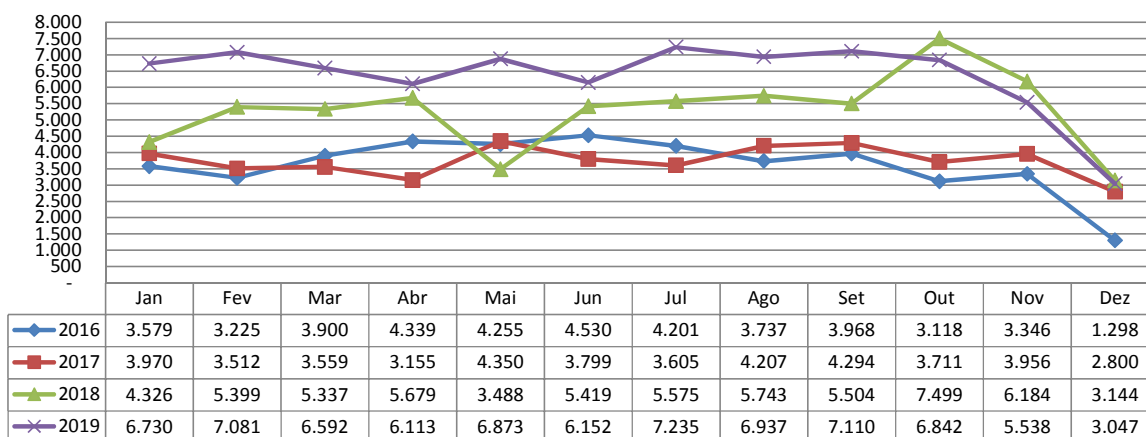

2.3. SEGMENTO DE ELETROTÉCNICA

A **divisão ELETROTÉCNICA** fabrica e comercializa produtos destinados aos segmentos de instalação elétrica, iluminação industrial, comercial e de infraestrutura, segundo informação da inicial.

Nesta divisão é fabricada diversificada linha de produtos em alumínio e termoplásticos para instalações elétricas de baixa tensão, luminárias industriais, públicas e à prova de explosão.

A demonstração gráfica da produção mensal deste ano é assim exposta:

Produção do Segmento de Eletrotécnica em Tonelada

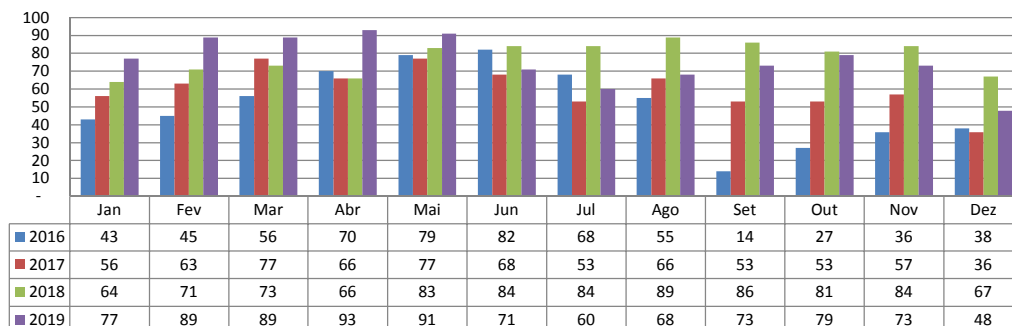

O segmento conta, atualmente, com **158 funcionários ativos e com um total de 12 funcionários afastados**, não houve alteração no número de funcionários ativos totais em comparativo com o mês anterior, conforme demonstrado no gráfico abaixo. Graficamente:

Quadro de Pessoal Ativo - Segmento Eletrotécnica

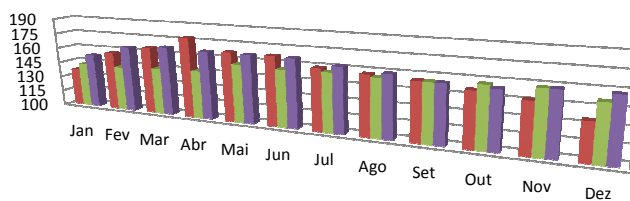

	Jan	Fev	Mar	Abr	Mai	Jun	Jul	Ago	Set	Out	Nov	Dez
2017	137	157	165	178	167	167	159	157	155	151	147	135
2018	143	143	145	146	156	155	156	155	155	157	158	151
2019	153	164	167	166	166	166	162	159	155	154	158	158

O setor de "ELETROTÉCNICA" apresentou um faturamento bruto inferior ao mês anterior, representando uma redução de 31,74%, conforme demonstração gráfica.

Faturamento Bruto em Milhares (R\$) - Segmento Eletrotécnica

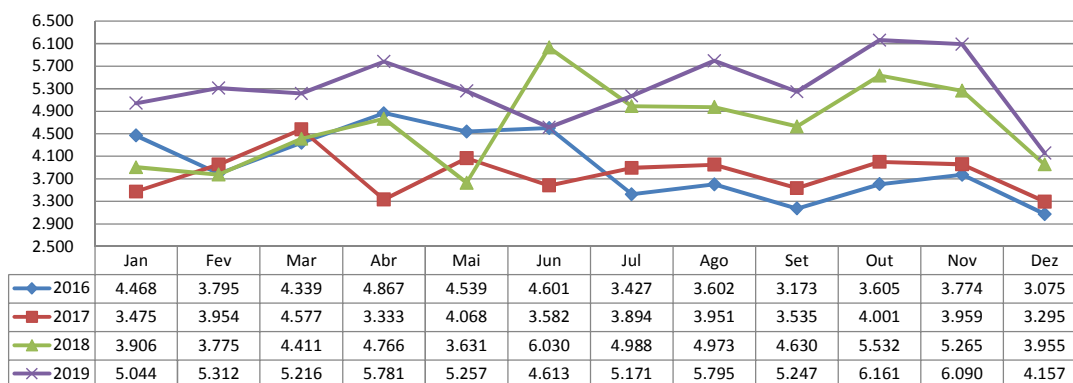

O seu faturamento líquido foi R\$ 3.169 milhões, representando 76,23% do valor de seu faturamento bruto.

Graficamente exposta:

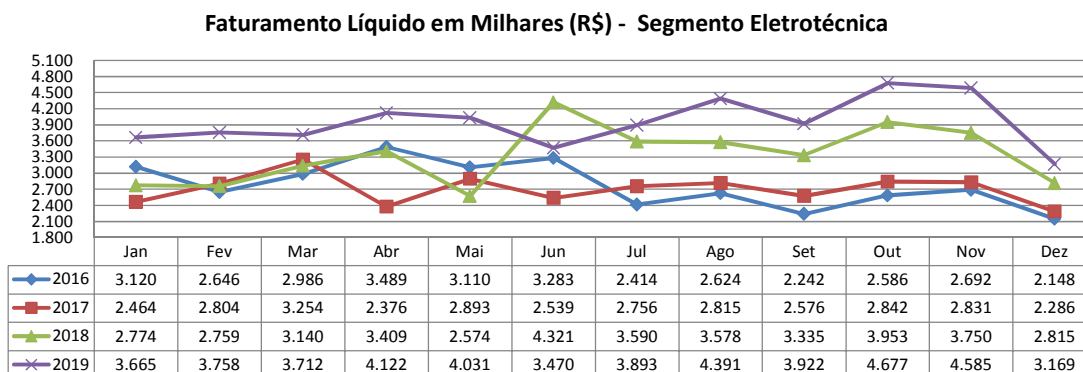

As informações aqui reproduzidas foram trazidas por relatórios da recuperanda, em seus respectivos setores.

Frente ao exposto, vem esta administração judicial, **REQUERER** juntada *Relatório Mensal das Atividades da Devedora*, cumprindo assim o art. 22, II, "c" da Lei 11.101/2005, bem como dos **documentos que a acompanham**, quais sejam:

- ✓ Relatório de análises financeiras verticais e horizontais referentes ao balancete de Dezembro/19;
- ✓ Balancete contábil do mês de Dezembro/2019, auditado.

Termos em que,
Pede deferimento,

Joinville-SC, 05 de Março de 2020.

GLADIUS CONSULTORIA E GESTÃO EMPRESARIAL S/S LTDA
Agenor Daufenbach Júnior
Adm. Judicial CRA/SC 6410 – OAB/SC 32.401

ANEXO I

***RELATÓRIO DE ANÁLISES FINANCEIRAS
VERTICAIS E HORIZONTAIS REFERENTES
AO BALANCETE DE DEZEMBRO DE 2019.***

WETZEL S.A.

ANÁLISES FINANCEIRAS VERTICAIS E HORIZONTAIS DO ATIVO (Em milhares de Reais)

ATIVO	nov/19	AV %	AH %	dez/19	AV %	AH %
CIRCULANTE						
Caixa e Equivalente de Caixa	1.138	0,62%	-60,13%	3.894	2,23%	242,18%
Clientes	24.145	13,24%	6,07%	15.751	9,03%	-34,76%
Estoques	19.034	10,43%	2,43%	17.726	10,16%	-6,87%
Impostos a Recuperar	951	0,52%	10,84%	955	0,55%	0,42%
Despesas Antecipadas	98	0,05%	-27,94%	90	0,05%	-8,16%
Outros Créditos	1.912	1,05%	54,94%	969	0,56%	-49,32%
TOTAL DO ATIVO CIRCULANTE	47.278	25,92%	1,83%	39.385	22,57%	-16,69%
NÃO CIRCULANTE						
REALIZAVEL A LONGO PRAZO						
Aplicações Financeiras	790	0,43%	0,51%	793	0,45%	0,38%
Eletrobras	83	0,05%	0,00%	85	0,05%	2,41%
Impostos Diferidos	15.368	8,42%	-0,26%	15.505	8,89%	0,89%
Depositos Judiciais	2.620	1,44%	-13,25%	2.658	1,52%	1,45%
Partes Relacionadas	1.406	0,77%	-0,50%	1.414	0,81%	0,57%
Impostos a Recuperar	193	0,11%	-3,98%	188	0,11%	-2,59%
Total do Realizável a Longo Prazo	20.460	11,22%	-2,16%	20.643	11,83%	0,89%
INVESTIMENTOS						
Controladas	105	0,06%	0,00%	102	0,06%	-2,86%
Propriedade para Investimento	59.612	32,68%	0,00%	59.697	34,21%	0,14%
Total de Investimentos	59.717	32,74%	0,00%	59.799	34,27%	0,14%
IMOBILIZADO	54.822	30,05%	-0,58%	54.533	31,25%	-0,53%
INTANGÍVEL	143	0,08%	-2,05%	139	0,08%	-2,80%
TOTAL DO ATIVO NÃO CIRCULANTE	135.142	74,08%	-0,57%	135.114	77,43%	-0,02%
TOTAL DO ATIVO	182.420	100,00%	0,04%	174.499	100,00%	-4,34%

WETZEL S.A.

ANÁLISES FINANCEIRAS VERTICAIS E HORIZONTAIS DO PASSIVO (Em milhares de Reais)

PASSIVO E PATRIMÔNIO LÍQUIDO	nov/19	AV %	AH %	dez/19	AV %	AH %
CIRCULANTE						
Fornecedores	29.081	15,94%	-2,42%	25.485	14,60%	-12,37%
Empréstimos e Financiamentos	65.124	35,70%	0,29%	66.094	37,88%	1,49%
Obrigações Sociais	41.967	23,01%	4,48%	40.630	23,28%	-3,19%
Pert	60	0,03%	0,00%	60	0,03%	0,00%
Impostos Parcelados	2.222	1,22%	-6,05%	2.038	1,17%	-8,28%
Obrigações Tributárias	19.235	10,54%	10,24%	20.111	11,53%	4,55%
Outros	5.012	2,75%	0,85%	4.241	2,43%	-15,38%
TOTAL DO PASSIVO CIRCULANTE	162.701	89,19%	1,85%	158.659	90,92%	-2,48%
NÃO CIRCULANTE						
Fornecedores	396	0,22%	100,00%	382	0,22%	100,00%
Empréstimos e Financiamentos	10.436	5,72%	-2,74%	10.239	5,87%	-1,89%
Tributos Diferidos	34.328	18,82%	0,12%	34.399	19,71%	0,21%
Provisões	36.759	20,15%	-0,37%	37.596	21,55%	2,28%
Refis	100.126	54,89%	0,14%	102.601	58,80%	2,47%
Pert	521	0,29%	-0,57%	518	0,30%	-0,58%
Impostos Parcelados	6.609	3,62%	0,70%	6.479	3,71%	-1,97%
Obrigações Sociais	4.337	2,38%	-2,74%	4.230	2,42%	-2,47%
Partes Relacionadas	12.707	6,97%	0,00%	12.707	7,28%	0,00%
Outras Obrigações	15.009	8,23%	0,12%	15.045	8,62%	0,24%
TOTAL PASSIVO NÃO CIRCULANTE	221.228	121,27%	-0,15%	224.196	128,48%	1,34%
PATRIMÔNIO LÍQUIDO						
Capital Social	47.147	25,85%	0,00%	47.147	27,02%	0,00%
Reserva de Capital	105	0,06%	0,00%	105	0,06%	0,00%
Reserva de Reavaliação	536	0,29%	-0,37%	534	0,31%	-0,37%
Resultados Acumulados	-267.700	-146,75%	0,96%	-274.537	-157,33%	2,55%
Ajuste de Avaliação Patrimonial	18.403	10,09%	-0,04%	18.392	10,54%	-0,06%
Patrimônio Líquido atribuído aos acionistas da controladora	-201.509	-110,46%	1,29%	-208.359	-119,41%	3,40%
TOTAL DO PATRIMÔNIO LÍQUIDO	-201.509	-110,46%	1,29%	-208.359	-119,41%	3,40%
TOTAL DO PASSIVO E PATRIMÔNIO LÍQUIDO	182.420	100,00%	0,04%	174.496	100,00%	-4,34%

WETZEL S.A.

ANÁLISES FINANCEIRAS VERTICAIS E HORIZONTAIS DO DRE (Em milhares de Reais)

	nov/19	AV %	AH %	dez/19	AV %	AH %
Receita Operacional Líquida	14.536	100,00%	-10,69%	9.608	100,00%	-33,90%
Custo dos Produtos Vendidos	-12.195	-83,90%	8,05%	-8.750	-91,07%	28,25%
Lucro Bruto	2.341	16,10%	-22,28%	858	8,93%	-63,35%
<i>Despesas Operacionais</i>						
Despesas Gerais e Administrativas	-1.259	-8,66%	1,95%	-1.236	-12,86%	1,83%
Despesas com Vendas	-1.160	-7,98%	-0,61%	-834	-8,68%	28,10%
Outras Receitas/Despesas Operacionais	0	0,00%		-387	-4,03%	
Equivalencia Patrimonial	-1	-0,01%	0,00%	-1	-0,01%	0,00%
Total das Despesas Operacionais	-2.420	-16,65%	0,37%	-2.458	-25,58%	-1,57%
Lucro (prejuízo) Antes das Receitas e Despesas Financeiras	-79	-0,54%	113,55%	-1.600	-16,65%	-1925,32%
Receitas Financeiras	4	0,03%	-33,33%	45	0,47%	1025,00%
Despesas Financeiras	-2.400	-16,51%	-143,41%	-5.441	-56,63%	-126,71%
Lucro (prejuízo) Antes dos Tributos	-2.475	-17,03%	-523,43%	-6.996	-72,81%	-182,67%
Imposto de Renda e Contribuição Social Diferidos	-81	-0,56%		94	0,98%	
Lucro (prejuízo) Líquidos das Operações Continuadas	-2.556	-17,58%	-419,51%	-6.902	-71,84%	-170,03%
Lucro (Prejuízo) Líquido das Operações Descontinuadas	0			56		
Lucro (prejuízo) Líquido do Exercício	-2.556	-17,58%	-419,51%	-6.846	-71,25%	-167,84%
Lucro (prejuízo) por ação	-0,12426			-0,33267		

ANEXO II

RELAÇÃO DE TRABALHISTAS PAGOS EM DEZEMBRO DE 2019

PRESTAÇÃO DE PAGAMENTOS TRABALHISTAS NO MÊS DE DEZEMBRO/19

VALORES PAGOS A CREDORES QUE SE APRESENTARAM A DEVEDORA			
CREDORES PAGOS	PROCURADOR	VALOR PAGO (R\$)	DATA DO PGTO
ADENILSON DOS SANTOS	VALDIR BITTENCOURT JUNIOR	7.500,00	04/12/2019
FRANCISCO RONNIVON DINIZ	AGUIAR FORNER E NOGUEIRA ADV	1.500,00	04/12/2019
GILBERTO NIELSEN	AGUIAR FORNER E NOGUEIRA ADV	27.022,42	04/12/2019
LUIS CESAR DE SOUZA	AGUIAR FORNER E NOGUEIRA ADV	2.899,07	04/12/2019
MARCELO SELHORST	AGUIAR FORNER E NOGUEIRA ADV	22.359,70	04/12/2019
RAFAEL BAZZO	AGUIAR FORNER E NOGUEIRA ADV	29.912,17	04/12/2019
AUGUSTO HUMM		850,00	05/12/2019
ALINE RUIZ CORREIA		8.838,96	06/12/2019
CARLOS ALBERTO DA SILVA	AGUIAR FORNER E NOGUEIRA ADV	10.000,00	09/12/2019
FABIO EDUARDO BRAGA		3.092,07	12/12/2019
FABIO EDUARDO BRAGA		2.001,02	12/12/2019
FABIO EDUARDO BRAGA		2.063,27	12/12/2019
MARCELO PRUDENCIO	GREICE BERKENBROCK	8.050,00	12/12/2019
GUILHERME PACHECO HAUSEN		1.000,00	16/12/2019
JULIANA PEREIRA JUERGENS HAUSEN		1.000,00	16/12/2019
MARIA EDNA AMORIM BULZICO		659,59	18/12/2019
MARIA EDNA AMORIM BULZICO		1.807,27	18/12/2019
TOTAL PAGO		130.555,54	

ANEXO III

BALANCETE CONTÁBIL DO MÊS DE DEZEMBRO DE 2019

WETZEL S.A. - EM RECUPERAÇÃO JUDICIAL
BALANÇOS PATRIMONIAIS FUNDOS EM

(Em milhares de Reais, exceto quando indicado de outra forma)

	CONTROLADORA	
	Dez/19	dez-18
ATIVO		
CIRCULANTE		
Caixa e Equivalentes de Caixa	3.894	6.072
Clientes	15.751	14.458
Estoques	17.726	19.794
Impostos a Recuperar	955	940
Despesas Antecipadas	90	57
Outros Créditos	969	532
Total do Ativo Circulante	39.385	41.852
NÃO CIRCULANTE		
Realizável a Longo Prazo		
Aplicações Financeiras	793	755
Eletrobras	85	162
Impostos Diferidos	15.505	15.344
Depositos Judiciais	2.658	2.927
Partes Relacionadas	1.414	2.241
Impostos a recuperar	188	209
Total do Realizável a Longo Prazo	20.643	21.637
Investimentos		
Controladas	102	100
Propriedade para Investimento	59.697	59.612
Total de Investimentos	59.798	59.712
Imobilizado	54.533	56.171
Intangível	139	308
Total do Ativo Não Circulante	135.113	137.828
TOTAL DO ATIVO	174.498	179.680

Vanessa C. S. Fernandes
Vanessa C. da Silva Fernandes
Contadora - CRC/SC 033610/O-1
CPF: 066.101.959-43

Marcia Hermann
Marcia Hermann
Diretora Executiva

WETZEL S.A. - EM RECUPERAÇÃO JUDICIAL
BALANÇOS PATRIMONIAIS FUNDOS EM

(Em milhares de Reais, exceto quando indicado de outra forma)

CONTROLADORA

PASSIVO E PATRIMÔNIO LÍQUIDO

CIRCULANTE

	Dez/19	dez-18
Fornecedores	25.485	27.027
Empréstimos e Financiamentos	66.094	63.361
Obrigações Sociais	40.630	25.561
Pert	60	57
Impostos Parcelados	2.038	4.279
Obrigações Tributárias	20.111	9.125
Outros	4.241	4.336
Total do Passivo Circulante	158.660	133.745

NÃO CIRCULANTE

Fornecedores	382	-
Empréstimos e Financiamentos	10.239	11.786
Tributos Diferidos	34.399	33.785
Provisões	37.596	37.155
Refis	102.601	91.415
Pert	518	548
Impostos Parcelados	6.479	7.726
Obrigações Sociais	4.230	5.304
Partes Relacionadas	12.707	12.665
Outras Obrigações	15.045	14.800
Total do Passivo Não Circulante	224.197	215.184

PATRIMÔNIO LÍQUIDO

Capital Social	47.147	47.147
Reserva de Capital	105	105
Reserva de Reavaliação	534	559
Resultados Acumulados	(274.537)	(235.536)
Ajuste de Avaliação Patrimonial	18.392	18.475
Patrimônio Líquido atribuído aos acionistas da controladora	(208.359)	(169.250)
Participação dos não controladores no PL das Controladas	-	-
Total do Patrimônio Líquido	(208.359)	(169.250)

TOTAL DO PASSIVO E PATRIMÔNIO LÍQUIDO

174.498	179.680
----------------	----------------

Vanessa C. S. Fernandes
Vanessa C. da Silva Fernandes
 Contadora - CRC/SC 033610/O-1
 CPF: 066.101.959-43

Márcia Hermann
Márcia Hermann
 Diretora Executiva

WETZEL S.A. - EM RECUPERAÇÃO JUDICIAL**Demonstração do resultado dos exercícios findos em Dezembro**

(Em milhares de Reais, exceto quando indicado de outra forma)

	Mês		Acumulado	
	CONTROLADORA		CONTROLADORA	
	2.019	2.018	2.019	2.018
Receita Operacional Líquida	9.608	8.607	179.144	162.996
Custos dos Produtos Vendidos	(8.750)	(9.944)	(164.054)	(149.183)
Lucro Bruto	857	(1.337)	15.090	13.813
Despesas Operacionais				
Despesas Gerais e Administrativas	(1.236)	(1.216)	(14.985)	(14.056)
Despesas com Vendas	(834)	(821)	(13.654)	(13.249)
Outras Receitas/Despesas Operacionais	(387)	(395)	(104)	(479)
Equivalencia Patrimonial	(1)	(16)	(20)	(234)
Total das Despesas Operacionais	(2.458)	(2.448)	(28.763)	(28.019)
Lucro(prejuízo) Antes das Receitas e Despesas Financeiras	(1.600)	(3.785)	(13.673)	(14.206)
Receitas Financeiras	45	40	282	362
Despesas Financeiras	(5.441)	(6.517)	(25.354)	(15.191)
Lucro(prejuízo) Antes dos Tributos	(6.997)	(10.262)	(38.745)	(29.036)
Imposto de Renda e Contribuição Social Diferidos	94	(3.649)	(424)	(1.708)
Lucro(prejuízo) Líquido das Operações Continuadas	(6.902)	(13.911)	(39.169)	(30.744)
Lucro (Prejuízo) Líquido das Operações Descontinuadas	56	(1.542)	56	(1.542)
Lucro(prejuízo) Líquido do Exercício	(6.846)	(15.453)	(39.112)	(32.286)
Lucro (Prejuízo) por ação	-0,33267	-0,75088	-1,90051	-1,56879

As Notas explicativas da administração são partes integrantes das demonstrações financeiras.

*** Auditado**

Vanessa C. S. Fernandes
Vanessa C. da Silva Fernandes
Contadora - CRC/SC 033610/O-1
CPF: 066.101.959-43

Marcia Hermann
Marcia Hermann
Diretora Executiva